

*după Biroul*

**DIRECȚIA DE INFRASTRUCTURĂ ȘI SERVICII BISTRIȚA**  
**NR. 115500 /26.11.2025**

**Se aprobă**  
**PRIMAR,**  
**Gabriel LAZANY**



**NOTĂ DE FUNDAMENTARE**

privind constituirea dreptului de administrare în favoarea Direcției de Infrastructură și Servicii Bistrița, a imobilelor construcții și terenuri aferente, situate în intravilanul UAT Bistrița, strada Cuza Vodă nr. 17A, județul Bistrița-Năsăud, în vederea relocării sediului administrativ

Direcția de Infrastructură și Servicii Bistrița este instituție publică cu personalitate juridică, înființată și organizată în subordinea Primarului municipiului Bistrița și care actualmente își desfășoară activitatea în sediul administrativ din strada Liviu Rebreanu nr. 2-4, dar și în alte locații de pe raza municipiului Bistrița, ceea ce presupune costuri ridicate necesare întreținerii și funcționării.

Având în vedere afluxul mare de cetățeni la locația actuală din strada Liviu Rebreanu nr. 2-4 și coroborat cu lipsa locurilor de parcare și cu faptul că „Centrul Istoric” intră într-un amplu proces de reabilitare și amenajare, se consideră oportună găsirea unei noi locații necesare funcționării inseparabile și integrate a serviciilor din cadrul Direcției de Infrastructură și Servicii Bistrița.

Motivat de cele mai sus menționate, Direcția de Infrastructură și Servicii Bistrița dorește întreprinderea demersurilor legale necesare pentru luarea în administrare a imobilelor -teren și construcții, situate în municipiul Bistrița, strada Cuza Vodă nr. 17A, în scopul relocării sediului administrativ.

Se dorește ca, prin preluarea în administrare a imobilelor solicitate, să se asigure spațiul necesar bunei funcționări a serviciilor publice, prestate și asigurate de către Direcția de Infrastructură și Servicii Bistrița, în concordanță cu exploatarea unitară a unui singur amplasament și anume cel din strada Cuza Vodă nr. 17A, ceea ce ar asigura totodată și reducerea semnificativă a costurilor de întreținere și funcționare.

Potrivit prevederilor art.108 lit.a) din Ordonanța de Urgență a Guvernului nr.57/2019 privind Codul administrativ, cu modificările și completările ulterioare, consiliile locale hotărăsc, în condițiile prevăzute în partea a V-a a Codului administrativ, ca bunurile ce aparțin domeniului public sau privat, local, după caz, să fie date în administrarea instituțiilor publice din subordinea unității administrativ-teritoriale care le are în proprietate.

Față de cele prezentate propunem constituirea, prin hotărâre a consiliului local, a dreptului de administrare în favoarea Direcției de Infrastructură și Servicii Bistrița, asupra imobilelor -teren și construcții, situate în municipiul Bistrița, strada Cuza Vodă nr. 17A, proprietate Municipiului Bistrița.

În conformitate cu prevederile art.299 din Ordonanța de Urgență a Guvernului nr.57/2019 privind Codul administrativ, cu modificările și completările ulterioare, hotărârea consiliului local prin care se constituie dreptul de administrare, cuprinde cel puțin următoarele elemente:

- a) datele de identificare a bunului care face obiectul dării în administrare și valoarea de inventar a acestuia;
- b) destinația bunului care face obiectul dării în administrare;
- c) termenul de predare-primire a bunului.

Potrivit Extrasului de Carte funciară nr. 90562 Bistrița, imobilul solicitat în administrare, situat în întravilanul municipiul Bistrița, strada Cuza Vodă nr. 17A, se identifică după cum urmează: - Teren, intravilan, în suprafață de 3.564 mp, categoria de folosință: curți construcții, împrejmuit, nr.cadastral: 90562; - Construcție C1 - sediu administrativ, clădire în regim P+1, Nr. niveluri: 2, Suprafața construită la sol = 240 mp, Suprafața construită desfășurată = 480 mp, Nr.cadastral: 90562-C1; Construcție C2 - compusă din: sală de ședințe, în regim P, Nr. niveluri: 1, Suprafața construită la sol = 142 mp, Suprafața construită desfășurată = 142 mp, Nr.cadastral: 90562-C2; Construcție C3 - sediu din proiectări și laborator în regim P+1, Nr. niveluri: 2, Suprafața construită la sol = 62 mp, Suprafața construită desfășurată = 124 mp, Nr.cadastral: 90562-C3; Construcție C4 - clădire punct control, în regim P, Nr. niveluri: 1, Suprafața construită la sol = 31 mp, Suprafața construită desfășurată = 31 mp, Nr.cadastral: 90562-C4;

Potrivit Extrasului de Carte funciară nr. 90563 Bistrița, imobilul solicitat în administrare, situat în întravilanul municipiul Bistrița, strada Cuza Vodă nr. 17A, se identifică după cum urmează: - Teren, intravilan, în suprafață de 7.403 mp, categoria de folosință: curți construcții, împrejmuit, nr.cadastral: 90563; - Construcție C1 – secție utilaj transport, clădire în regim P+1 Nr. niveluri: 2,

Suprafața construită la sol = 125 mp, Suprafața construită desfășurată = 250 mp, Nr.cadastral: 90563-C1; Construcție C2 – hală reparații utilaje cu ateliere, vestiare, grup social, în regim P, Nr. niveluri: 1, Suprafața construită la sol = 670 mp, Suprafața construită desfășurată = 670 mp, Nr.cadastral: 90563-C2; Construcție C3 - boxă acetilenă în regim P, Nr. niveluri: 1, Suprafața construită la sol = 18 mp, Suprafața construită desfășurată = 18 mp, Nr.cadastral: 90563-C3; Construcție C10 - arhivă în regim P, Nr. niveluri: 1, Suprafața construită la sol = 41 mp, Suprafața construită desfășurată = 41 mp, Nr.cadastral: 90563-C10; Construcție C11 – garaj în regim P, Nr. niveluri: 1, Suprafața construită la sol = 42 mp, Suprafața construită desfășurată = 42 mp, Nr.cadastral: 90563-C11; Construcție C12 – compusă din: deposit de materiale, atelier vopsitorie, arhivă, atelier tâmplărie, în regim P, Nr. niveluri: 1, Suprafața construită la sol = 585 mp, Suprafața construită desfășurată = 585 mp, Nr.cadastral: 90563-C12.

Darea în administrare a imobilelor -teren și construcții, identificate cu CF nr. 90562 Bistrița, respectiv CF nr. 90563 Bistrița, se face cu destinația de sediu administrativ și dotări industrial edilitare ale Direcției de Infrastructură și Servicii Bistrița, în scopul funcționării și prestării de servicii publice.

Drepturile și obligațiile Direcției de Infrastructură și Servicii Bistrița, în calitate de titular al dreptului de administrare, sunt prevăzute la art.290 și art.300 din Ordonanța de urgență a Guvernului nr.57/2019 privind Codul administrativ, cu modificările și completările ulterioare.

Predarea-preluarea imobilelor -teren și construcții, se va face pe bază de protocol de predare-preluare, care se va încheia în termen de 10 zile lucrătoare de la data intrării în vigoare a Hotărârii Consiliului Local al municipiului Bistrița.

De asemenea, se va proceda la actualizarea corespunzătoare a evidenței financiar-contabile a bunurilor menționate.

Prezenta hotărâre va constitui titlu necesar Oficiului de Cadastru și Publicitate Imobiliară Bistrița-Năsăud, pentru înscrierea în cartea funciară a dreptului de administrare constituit în favoarea Direcției de Infrastructură și Servicii Bistrița.

Având în vedere cele prezentate și în conformitate cu prevederile art.240 alin.(2) din Ordonanța de urgență a Guvernului nr.57/2019 privind Codul administrativ, cu modificările și completările ulterioare, care dispun că aprecierea necesității și oportunitatea adoptării actelor administrative aparțin exclusiv autorităților deliberative, propunem inițierea Proiectului de hotărâre privind constituirea dreptului de administrare în favoarea Direcției de Infrastructură și Servicii Bistrița, asupra imobilelor -teren și construcții, situate

în municipiul Bistrița, strada Cuza Vodă nr. 17A, înscrise în Cartea funciară nr. 90562 Bistrița, respectiv în Cartea Funciară nr. 90563 Bistrița, aflate în proprietatea Municipiului Bistrița.

**DIRECTOR EXECUTIV,  
Dezső-Lorand KOCSIS**





## EXTRAS DE CARTE FUNCİARĂ PENTRU INFORMARE

Carte Funciară Nr. 90562 Bistrița

### A. Partea I. Descrierea imobilului

TEREN Intravilan

Adresa: Jud. Bistrita Nasaud, UAT Bistrița, Loc. Bistrita, Str Cuza Voda, Nr. 17A

Nr. Crt	Nr. cadastral Nr. topografic	Suprafața* (mp)	Observații / Referințe
A1	90562	3.564	Teren imprejmuit;

### Construcții

Crt	Nr cadastral Nr. topografic	Adresa	Observații / Referințe
A1.1	90562-C1	Jud. Bistrita Nasaud, UAT Bistrița, Loc. Bistrita, Str Cuza Voda, Nr. 17A	Nr. niveluri:2; S. construita la sol:240 mp; S. construita desfasurata:480 mp; Sediul administrativ, cladire in regim P+1,
A1.2	90562-C2	Jud. Bistrita Nasaud, UAT Bistrița, Loc. Bistrita, Str Cuza Voda, Nr. 17A	Nr. niveluri:1; S. construita la sol:142 mp; S. construita desfasurata:142 mp; Cladire compusa din: sala de sedinte, in regim P,
A1.3	90562-C3	Jud. Bistrita Nasaud, UAT Bistrița, Loc. Bistrita, Str Cuza Voda, Nr. 17A	Nr. niveluri:2; S. construita la sol:62 mp; S. construita desfasurata:124 mp; Sediul din proiectari si laborator in regim P+1,
A1.4	90562-C4	Jud. Bistrita Nasaud, UAT Bistrița, Loc. Bistrita, Str Cuza Voda, Nr. 17A	Nr. niveluri:1; S. construita la sol:31 mp; S. construita desfasurata:31 mp; Cladire punct control, in regim P,

### B. Partea II. Proprietari și acte

Înscrieri privitoare la dreptul de proprietate și alte drepturi reale		Referințe
<b>43187 / 25/07/2023</b>		
Inscris Sub Semnatura Privata nr. Documentatie, din 25/07/2023 emis de BEȘUȚIU ANAMARIA; Act Administrativ nr. 137, din 20/07/2023 emis de MUNICIPIUL BISTRITA-CONSILIUL LOCAL;		
B10	Intabulare, drept de PROPRIETATE, dobandit prin Lege, cota actuala 1/1	A1, A1.1, A1.2, A1.3, A1.4
1) <b>MUNICIPIUL BISTRITA</b> , domeniul privat		

### C. Partea III. SARCINI .

Inscrieri privind dezmembrămintele dreptului de proprietate, drepturi reale de garanție și sarcini	Referințe
NU SUNT	

## Anexa Nr. 1 La Partea I

## Teren

Nr cadastral	Suprafața (mp)*	Observații / Referințe
90562	3.564	

\* Suprafața este determinată în planul de proiecție Stereo 70.

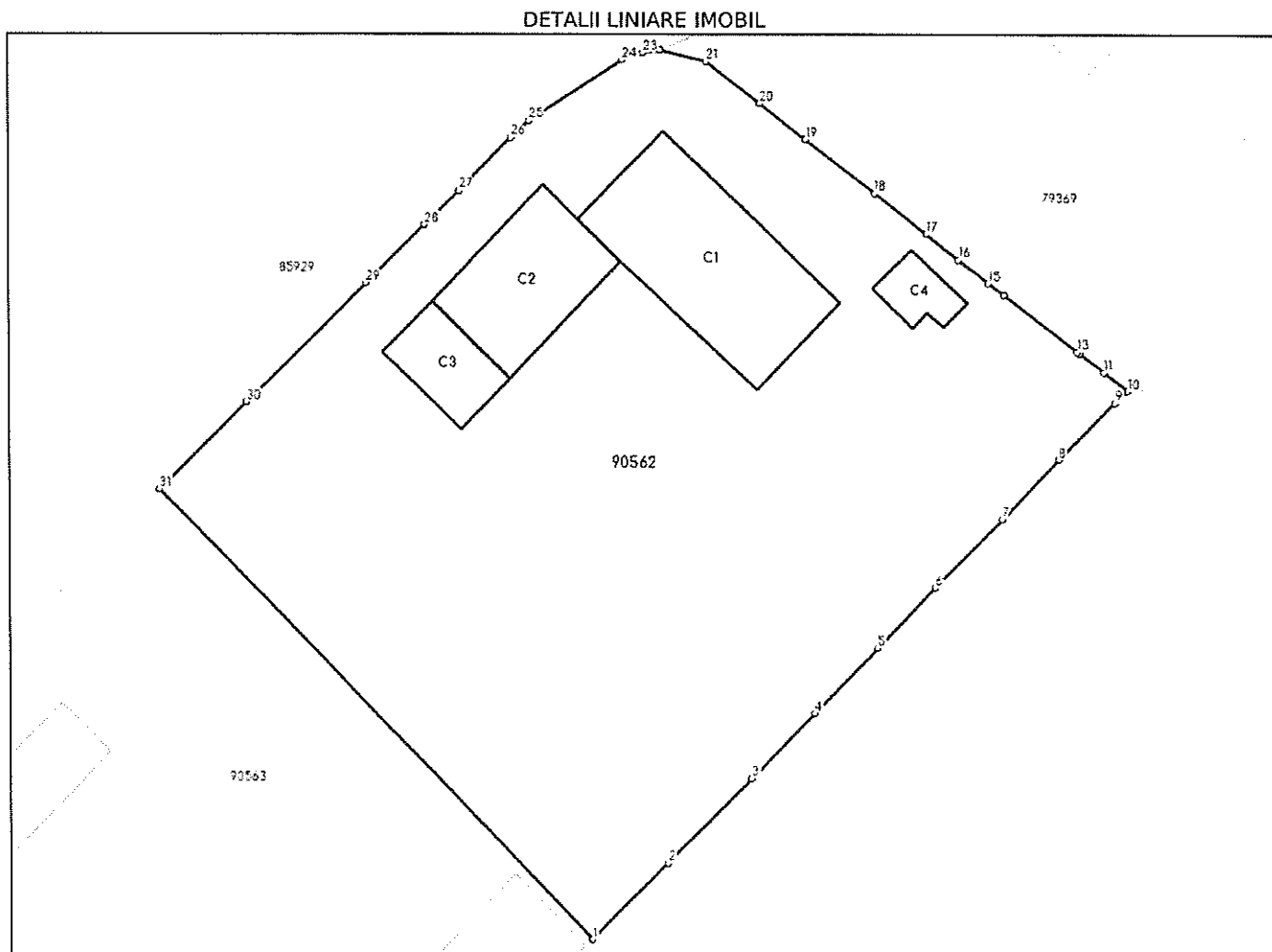

## Date referitoare la teren

Nr Crt	Categorie folosință	Intra vilan	Suprafața (mp)	Tarla	Parcelă	Nr. topo	Observații / Referințe
1	curți construcții	DA	3.564	-	-	-	trotuar, platforma betonata, spatii verzi, platforma parcare utilaje, platforme asfaltate, depozit material lemnos, platforme reparatii, parcare auto

## Date referitoare la construcții

Crt	Număr	Destinație construcție	Supraf. (mp)	Situație juridică	Observații / Referințe
A1.1	90562-C1	construcții industriale și edilitare	240	Cu acte	S. construita la sol:240 mp; S. construita desfasurata:480 mp; Sediul administrativ, cladire in regim P+1,
A1.2	90562-C2	construcții industriale și edilitare	142	Cu acte	S. construita la sol:142 mp; S. construita desfasurata:142 mp; Cladire compusa din: sala de sedinte, in regim P,
A1.3	90562-C3	construcții industriale și edilitare	62	Cu acte	S. construita la sol:62 mp; S. construita desfasurata:124 mp; Sediul din proiectari și laborator in regim P+1,
A1.4	90562-C4	construcții industriale și edilitare	31	Cu acte	S. construita la sol:31 mp; S. construita desfasurata:31 mp; Cladire punct control, in regim P,

## Lungime Segmente

1) Valorile lungimilor segmentelor sunt obținute din proiecție în plan.

Punct început	Punct sfârșit	Lungime segment (** (m))
1	2	9.601
3	4	8.153
5	6	7.524
7	8	7.327
9	10	1.512
11	12	2.687
13	14	8.251
15	16	3.401
17	18	5.923
19	20	5.259
21	22	4.192
23	24	1.91
25	26	2.274
27	28	4.377
29	30	15.168
31	1	55.83

Punct început	Punct sfârșit	Lungime segment (** (m))
2	3	10.649
4	5	8.167
6	7	8.656
8	9	7.156
10	11	2.68
12	13	0.278
14	15	1.776
16	17	3.712
18	19	7.833
20	21	6.093
22	23	1.572
24	25	9.994
26	27	6.64
28	29	7.354
30	31	10.973

\*\* Lungimile segmentelor sunt determinate în planul de proiecție Stereo 70 și sunt rotunjite la 1 milimetru.

\*\*\* Distanța dintre puncte este formată din segmente cumulate ce sunt mai mici decât valoarea 1 milimetru.

Certific că prezentul extras corespunde cu pozițiile în vigoare din cartea funciară originală, păstrată de acest birou.

Prezentul extras de carte funciară este valabil la autentificarea de către notarul public a actelor juridice prin care se sting drepturile reale precum și pentru dezbaterile succesiunilor, iar informațiile prezentate sunt susceptibile de orice modificare, în condițiile legii.

S-a achitat tariful de 0 RON, -, pentru serviciul de publicitate imobiliară cu codul nr. 251P, 242.

Data soluționării,  
28-11-2025

Data eliberării,  
\_\_/\_\_/\_\_

Asistent Registrator,  
MARIA-LIVIA CIORBEA

(parafa și semnătura)

Referent,

(parafa și semnătura)

Acest document se eliberează gratuit pentru proprietarii imobilelor. Pentru alți solicitanți, costul extrasului este de 25 de lei la ghișeu, respectiv 20 de lei dacă este obținut online prin platforma <http://epay.ancpi.ro>



## EXTRAS DE CARTE FUNCİARĂ PENTRU INFORMARE

Carte Funciară Nr. 90563 Bistrița

### A. Partea I. Descrierea imobilului

TEREN Intravilan

Adresa: Jud. Bistrita Nasaud, UAT Bistrița, Loc. Bistrita, Str Cuza Voda, Nr. 17A

Nr. Crt	Nr. cadastral Nr. topografic	Suprafața* (mp)	Observații / Referințe
A1	90563	7.403	Teren imprejmuit;

### Construcții

Crt	Nr cadastral Nr. topografic	Adresa	Observații / Referințe
A1.1	90563-C1	Jud. Bistrita Nasaud, UAT Bistrița, Loc. Bistrita, Str Cuza Voda, Nr. 17A	Nr. niveluri:2; S. construita la sol:125 mp; S. construita desfasurata:250 mp; Sectie utilaj transport, cladire in regim P+1,
A1.2	90563-C2	Jud. Bistrita Nasaud, UAT Bistrița, Loc. Bistrita, Str Cuza Voda, Nr. 17A	Nr. niveluri:1; S. construita la sol:670 mp; S. construita desfasurata:670 mp; Hala reparatii utilaje cu ateliere, vestiare, grup social, in regim P,
A1.3	90563-C3	Jud. Bistrita Nasaud, UAT Bistrița, Loc. Bistrita, Str Cuza Voda, Nr. 17A	Nr. niveluri:1; S. construita la sol:18 mp; S. construita desfasurata:18 mp; Boxa acetilena, in regim P,
A1.10	90563-C10	Jud. Bistrita Nasaud, UAT Bistrița, Loc. Bistrita, Str Cuza Voda, Nr. 17A	Nr. niveluri:1; S. construita la sol:41 mp; S. construita desfasurata:41 mp; Arhiva, in regim P,
A1.11	90563-C11	Jud. Bistrita Nasaud, UAT Bistrița, Loc. Bistrita, Str Cuza Voda, Nr. 17A	Nr. niveluri:1; S. construita la sol:42 mp; S. construita desfasurata:42 mp; Garaj, in regim P,
A1.12	90563-C12	Jud. Bistrita Nasaud, UAT Bistrița, Loc. Bistrita, Str Cuza Voda, Nr. 17A	Nr. niveluri:1; S. construita la sol:585 mp; S. construita desfasurata:585 mp; Cladire compusa din: depozit de materiale, atelier vopsitorie, arhiva, atelier tamplarie, in regim P,

### B. Partea II. Proprietari și acte

Înscrieri privitoare la dreptul de proprietate și alte drepturi reale		Referințe
<b>13043 / 04/03/2022</b>		
Act Notarial nr. 640, din 04/03/2022 emis de Bria Dumitru Alexandru;		
B1	Se infiinteaza cartea funciara 90563 a imobilului cu numarul cadastral 90563 / UAT Bistrița, rezultat din dezmembrarea imobilului cu numarul cadastral 84637 înscris în cartea funciara 84637;	A1
<b>46265 / 27/08/2024</b>		
Act Notarial nr. 648, din 23/08/2024 emis de Marian Stana;		
B17	Intabulare, drept de PROPRIETATE schimb, dobandit prin Conventie, cota actuala 1/1 1) <b>MUNICIPIUL BISTRITA</b> , domeniul public	A1
B18	Intabulare, drept de PROPRIETATE schimb, dobandit prin Conventie, cota actuala 1/1 1) <b>MUNICIPIUL BISTRITA</b> , domeniul public	A1.1, A1.2, A1.3, A1.10, A1.11, A1.12

### C. Partea III. SARCINI .

Înscrieri privind dezmembrămintele dreptului de proprietate, drepturi reale de garanție și sarcini	Referințe
NU SUNT	

## Anexa Nr. 1 La Partea I

## Teren

Nr cadastral	Suprafața (mp)*	Observații / Referințe
90563	7.403	

\* Suprafața este determinată în planul de proiecție Stereo 70.

## DETALII LINIARE IMOBIL

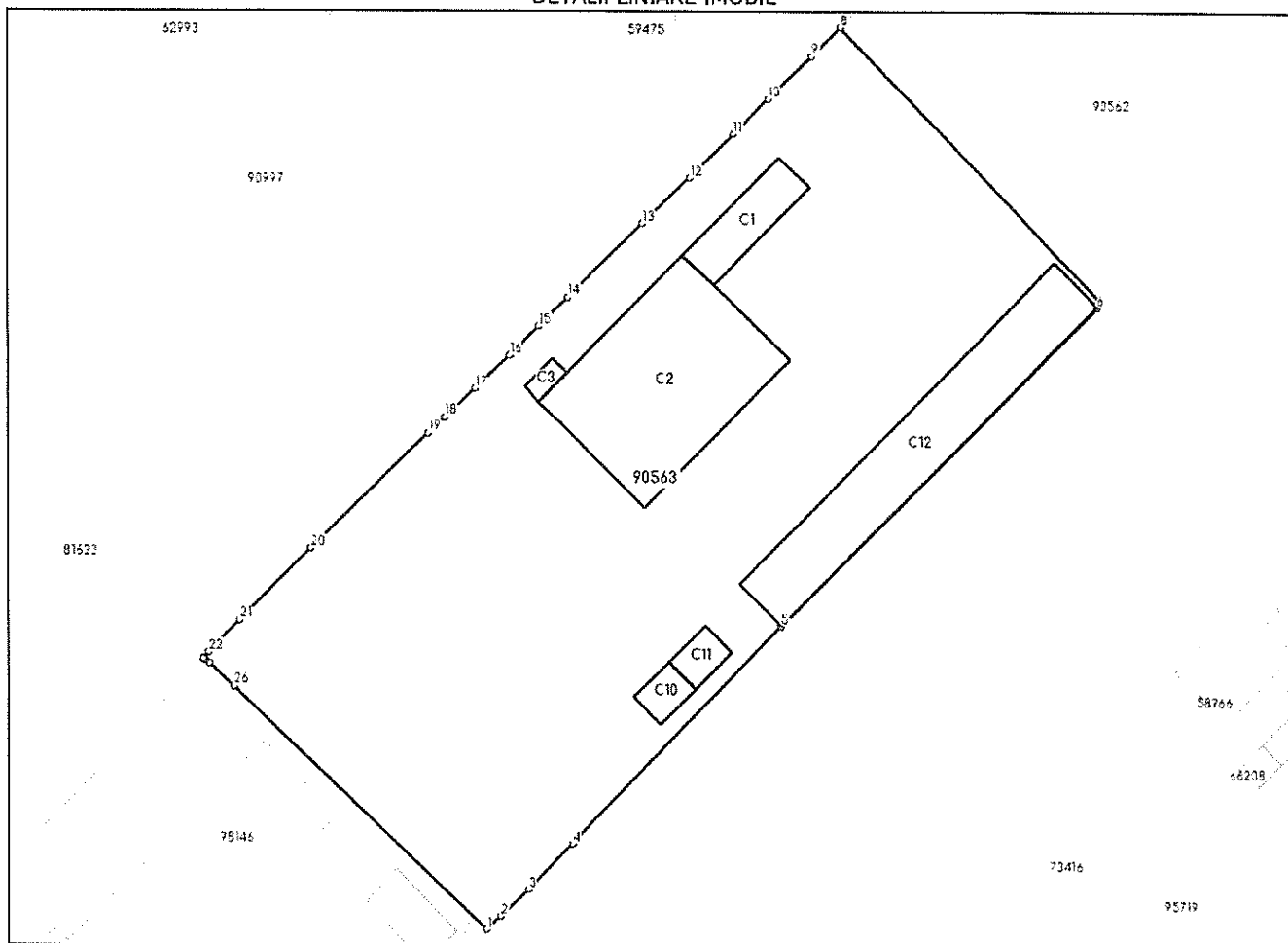

## Date referitoare la teren

Nr Crt	Categorie folosință	Intra vilan	Suprafața (mp)	Tarla	Parcelă	Nr. topo	Observații / Referințe
1	curți construcții	DA	7.403	-	-	-	trotuar, platforma betonată, spații verzi, platforma parcare utilaje, platforme asfaltate, depozit material lemnos, platforme reparatii, parcare auto

## Date referitoare la construcții

Crt	Număr	Destinație construcție	Supraf. (mp)	Situație juridică	Observații / Referințe
A1.1	90563-C1	construcții industriale și edilitare	125	Cu acte	S. construită la sol:125 mp; S. construită desfasurată:250 mp; Sectie utilaj transport, cladire in regim P+1,
A1.2	90563-C2	construcții industriale și edilitare	670	Cu acte	S. construită la sol:670 mp; S. construită desfasurată:670 mp; Hala reparatii utilaje cu ateliere, vestiare, grup social, in regim P,
A1.3	90563-C3	construcții industriale și edilitare	18	Cu acte	S. construită la sol:18 mp; S. construită desfasurată:18 mp; Boxa acetilena, in regim P,
A1.4	90563-C4	construcții industriale și edilitare	12	Cu acte	S. construită la sol:12 mp; S. construită desfasurată:12 mp; Boxa sudura, in regim P,
A1.5	90563-C5	construcții industriale și edilitare	150	Cu acte	S. construită la sol:150 mp; S. construită desfasurată:150 mp; Magazin materiale, in regim P,

Crt	Număr	Destinație construcție	Supraf. (mp)	Situație juridică	Observații / Referințe
A1.6	90563-C6	construcții industriale și edilitare	20	Cu acte	S. construită la sol:20 mp; S. construită desfasurată:20 mp; Pompa carburanti, in regim P;
A1.7	90563-C7	construcții industriale și edilitare	203	Cu acte	S. construită la sol:203 mp; S. construită desfasurată:203 mp; Depozit carburanti și lubrifianti, in regim P;
A1.8	90563-C8	construcții industriale și edilitare	263	Cu acte	S. construită la sol:263 mp; S. construită desfasurată:263 mp; Copertina reparații utilaje, in regim P;
A1.9	90563-C9	construcții industriale și edilitare	31	Cu acte	S. construită la sol:31 mp; S. construită desfasurată:31 mp; Rampa auto, in regim P;
A1.10	90563-C10	construcții industriale și edilitare	41	Cu acte	S. construită la sol:41 mp; S. construită desfasurată:41 mp; Arhiva, in regim P;
A1.11	90563-C11	construcții industriale și edilitare	42	Cu acte	S. construită la sol:42 mp; S. construită desfasurată:42 mp; Garaj, in regim P;
A1.12	90563-C12	construcții industriale și edilitare	585	Cu acte	S. construită la sol:585 mp; S. construită desfasurată:585 mp; Cladire compusa din: depozit de materiale, atelier vopsitorie, arhiva, atelier tamplarie, in regim P;

**Lungime Segmente**

1) Valorile lungimilor segmentelor sunt obținute din proiecție în plan.

Punct început	Punct sfârșit	Lungime segment (** (m))	Punct început	Punct sfârșit	Lungime segment (** (m))
1	2	2.895	2	3	5.573
3	4	9.426	4	5	44.421
5	6	66.122	6	7	1.049
7	8	55.83	8	9	5.934
9	10	8.981	10	11	7.241
11	12	9.051	12	13	9.746
13	14	15.437	14	15	6.132
15	16	6.116	16	17	6.974
17	18	6.026	18	19	3.411
19	20	24.168	20	21	14.941
21	22	6.542	22	23	1.281
23	24	0.333	24	25	0.766
25	26	4.994	26	1	51.425

\*\* Lungimile segmentelor sunt determinate în planul de proiecție Stereo 70 și sunt rotunjite la 1 milimetru.

\*\*\* Distanța dintre puncte este formată din segmente cumulate ce sunt mai mici decât valoarea 1 milimetru.

Certific că prezentul extras corespunde cu pozițiile în vigoare din cartea funciară originală, păstrată de acest birou.

Prezentul extras de carte funciară este valabil la autentificarea de către notarul public a actelor juridice prin care se sting drepturile reale precum și pentru dezbateră succesiunilor, iar informațiile prezentate sunt susceptibile de orice modificare, în condițiile legii.

S-a achitat tariful de 0 RON, -, pentru serviciul de publicitate imobiliară cu codul nr. 262.

Data soluționării,  
21-11-2025

Data eliberării,  
\_/\_/\_

Asistent Registrator,  
MIHAELA-ELENA BIGU

(parafa și semnătura)

Referent,

(parafa și semnătura)

**Acest document se eliberează gratuit pentru proprietarii imobilelor. Pentru alți solicitanți, costul extrasului este de 25 de lei la ghișeu, respectiv 20 de lei dacă este obținut online prin platforma <http://epay.ancpi.ro>**

# PLAN DE AMPLASAMENT SI DELIMITARE A IMOBILULUI

ANEXA NR.16

Scara 1:1000

Nr. cadastral	Suprafata masurata a imobilului	Adresa imobilului
90563	7403 mp	Mun. Bistrita, str. Cuza Voda, nr. 17A

Cartea Funciara nr.	90563	UAT	Mun. Bistrita
---------------------	-------	-----	---------------

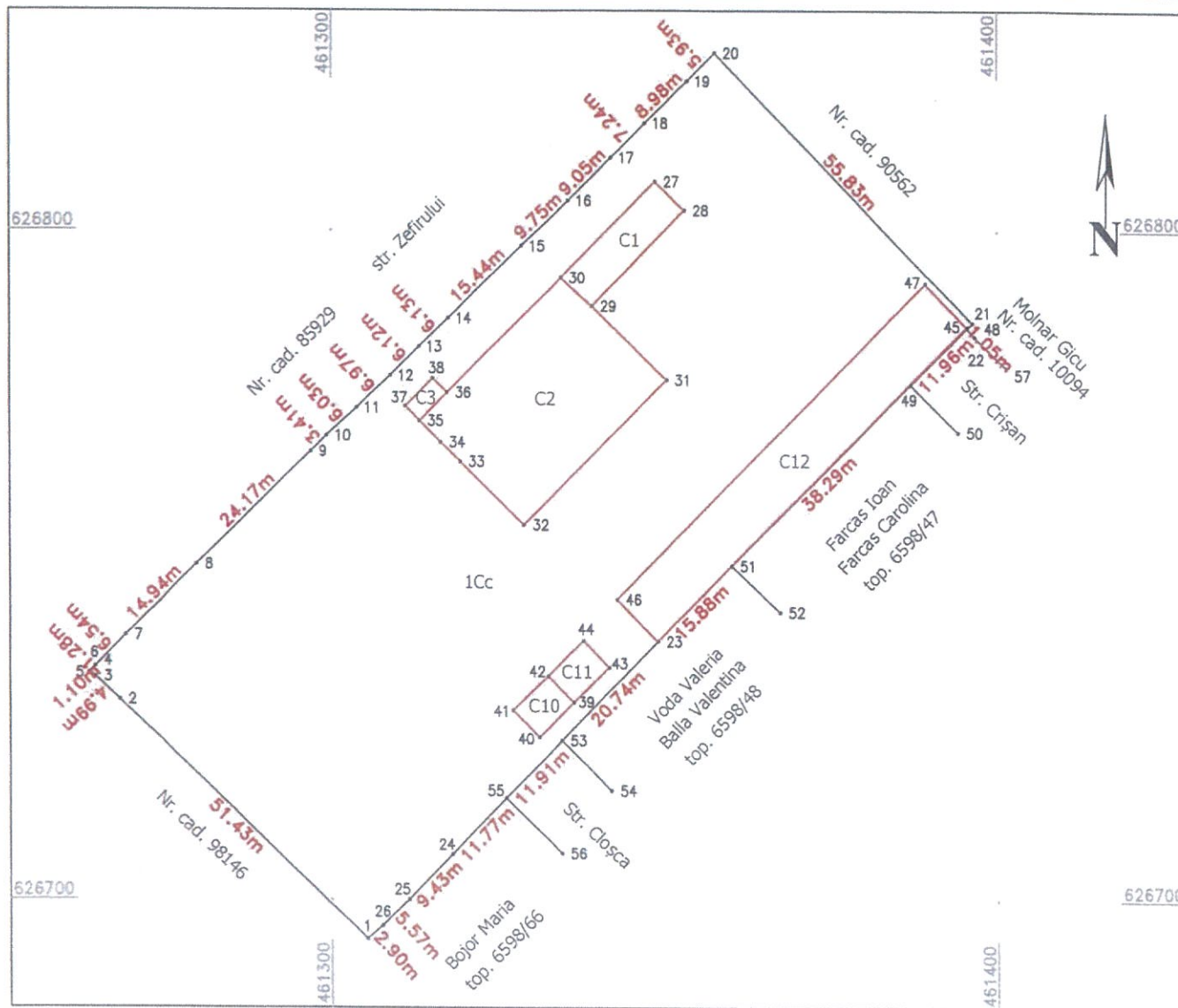

## A. Date referitoare la teren

Nr. parcela	Categoria de folosinta	Suprafata [mp]	Mentiuni
1	Curti constructii	7403	trotuar, platforma betonata, spatii verzi, platforma parcare utilaje, platforme asfaltate, depozit material lemnos, platforme reparatii, parcare auto
	Total	7403	

## B. Date referitoare la constructii

Cod constr.	Destinația	Suprafata construita la sol [mp]	Mentiuni
C1	CIE	125	Sectie utilaj transport, cladire in regim P+1; Scd=250 mp.
C2	CIE	670	Hala reparatii utilaje cu ateliere, vestiare, grup social, in regim P. Scd=670 mp.
C3	CIE	18	Boxa acetilena, in regim P. Scd=18 mp.
C10	CIE	41	Arhiva, in regim P. Scd=41 mp.
C11	CIE	42	Garaj, in regim P. Scd=42 mp.
C12	CIE	585	Cladire compusa din: depozit de materiale, atelier vopsitorie, arhiva, atelier tamplarie, in regim P. Scd=585 mp.
	Total	1481	

Suprafata totală măsurată a imobilului = 7403 mp  
Suprafata din act = 7403 mp

Executant: RO-BN-F 0065/2013  
SUGAR I. Vasile Florin  
Confirm executarea măsurătorilor la teren,  
corectitudinea întocmirii documentației cadastrale și  
corespondența acesteia cu realitatea din teren  
Digitally signed by Sugar Vasile-Florin  
Date: 2025.11.18 16:08:58 +02'00'

Inspector

Confirm introducerea imobilului in baza de date integrată și  
atribuirea numărului cadastral

Lucian-  
Vasile Morar

Semnat digital de  
Lucian-Vasile Morar  
Data: 2025.11.19  
13:57:19 +02'00'

74180/19.11.2025

Data: Noiembrie 2025